

# La nostra presenza nelle **Comunità di Valle**

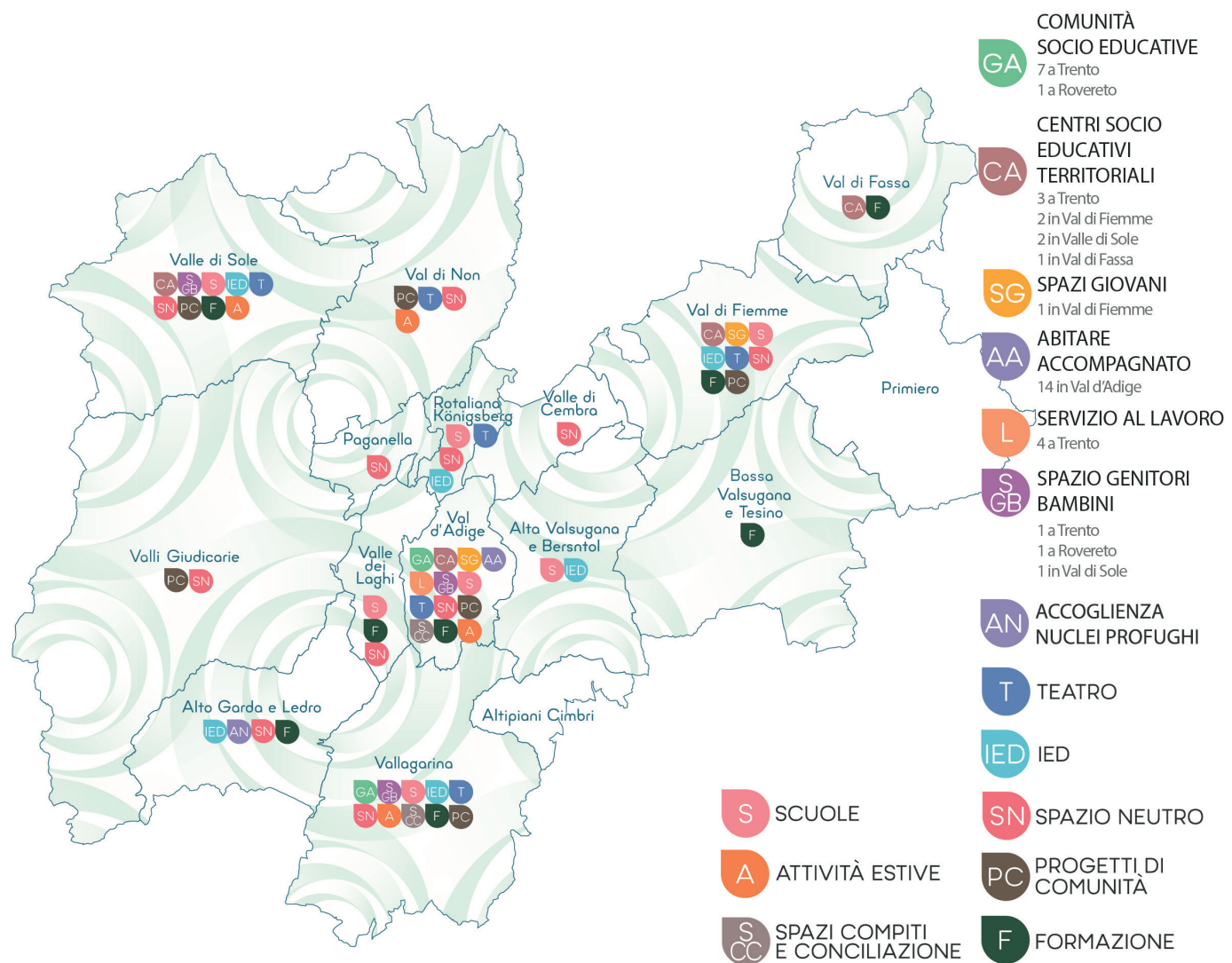

## Distribuzione dei ricavi

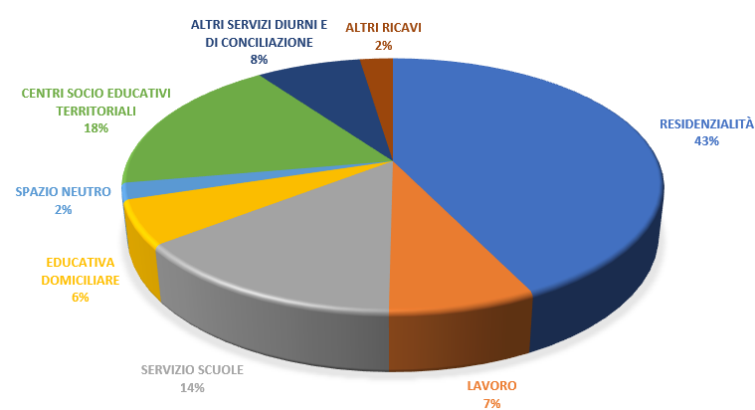

## Distribuzione ore lavorate per servizio

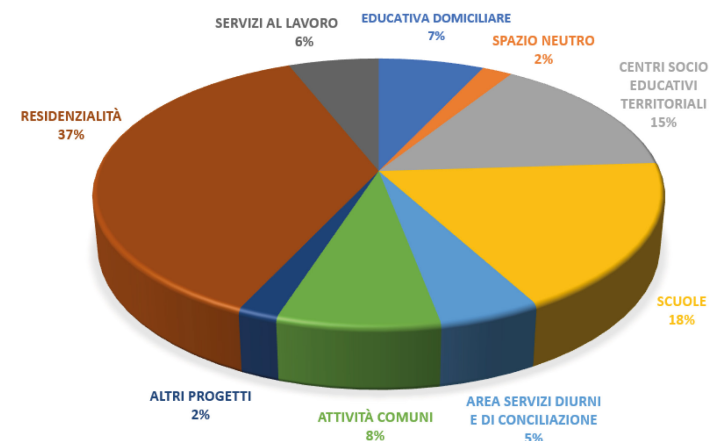

stampato su carta riciclata

# PROGETTO 92

cooperativa sociale

## BILANCIO SOCIALE 2022 SINTESI

Per crescere nella comunità

camminando con **bambini e bambine, giovani, famiglie e adulti**



Inserisci il codice **01378460222** nella tua dichiarazione dei redditi.

IL TUO AIUTO È IMPORTANTE PER TROVARE I GIUSTI EQUILIBRI E FARE LA DIFFERENZA NEL SOSTEGNO A BAMBINI, RAGAZZI E FAMIGLIE IN DIFFICOLTÀ.

[www.progetto92.it](http://www.progetto92.it)

**#l'equilibrio #PER CRESCERE**



Via Solteri, 76 - 38121 Trento  
+39 0461 823165 - [www.progetto92.it](http://www.progetto92.it) - [segreteria@progetto92.net](mailto:segreteria@progetto92.net)

[www.progetto92.it](http://www.progetto92.it)

## Una parola dal **Presidente**

Siamo usciti da una pandemia che ha modificato i modi di vita di giovani e famiglie, lasciato ferite nelle comunità, diviso ed unito. Stiamo attraversando un tempo di guerra vicina, entrata drammaticamente nella nostra quotidianità. In questi scenari - spesso laceranti - crescono bambini e bambine, giovani e genitori. Da trent'anni Progetto 92 fa la sua parte e prende parte a fianco di chi vede minacciato il proprio diritto a crescere. Nelle epoche di crisi i divari di opportunità e le disuguaglianze si aggravano e aumentano ulteriormente: imparare, lavorare, vivere nelle comunità non sono compiti che si affrontano "alla pari". Nel lavoro quotidiano le educatrici e gli educatori della cooperativa operano per creare condizioni di maggiore giustizia, cercando di dare di più a chi ha meno - come ha insegnato la scuola di Barbiana - non per assistere ma per rendere un po' più giusta la nostra società. Il bilancio sociale della cooperativa del 2022 esprime con i dati la concretezza di questo impegno. La fase attuale è caratterizzata da significative trasformazioni del sistema di welfare: cambiano le procedure di affidamento dei servizi e con esse forzatamente cambiano anche prospettive, rappresentazioni reciproche e comportamenti degli Enti pubblici e del Terzo Settore. La sfida è rappresentata oggi, oltre i necessari adempimenti procedurali, dall'assumere non retoricamente come criterio delle azioni di welfare l'interesse dei bambini e delle bambine, dei giovani, dei genitori. Se nessuno pubblicamente nega tale principio, assai più difficile è praticarlo realmente e coerentemente. Cerchiamo di ricordarci ogni giorno che esistiamo - in quanto organizzazione cooperativa di professionisti - non per gestire servizi e realizzare progetti ma perché - attraverso queste azioni - i diritti all'educazione e alla crescita delle persone e delle comunità siano effettivi. Dinanzi a cambiamenti significativi dei contesti esterni e interni, Progetto 92 ha avviato un percorso di ripensamento del proprio assetto organizzativo, orientato ad assicurare maggiore collegialità, partecipazione interna e coerenza con gli scopi cooperativistici. In questa prospettiva, prosegue lo sforzo di integrare le realtà territoriali nelle quali siamo presenti, i diversi ambiti di intervento, le specificità dei servizi e progetti socio-educativi e le attività imprenditoriali che abbiamo attivato a scopo sociale. Ai soci della cooperativa, ai partner istituzionali e sociali, ai cittadini e alle cittadine della comunità trentina offriamo il bilancio sociale di un anno intenso di attività e l'assicurazione di un impegno che prosegue.



*Paolo Pizzini*

## Le nostre **relazioni**



## Lavoriamo con le famiglie e la comunità

L'intenzionalità dell'azione educativa e la **relazione interpersonale** come strumento di lavoro.

La **quotidianità** come dimensione privilegiata per educare ed educarci a piccoli passi.

La **promozione del benessere di minori, giovani, adulti e famiglie**, basandoci sulla centralità della persona.

Il lavorare con **professionalità e dedizione** assieme alle famiglie e alla comunità.

## Le persone insieme a noi nel 2022

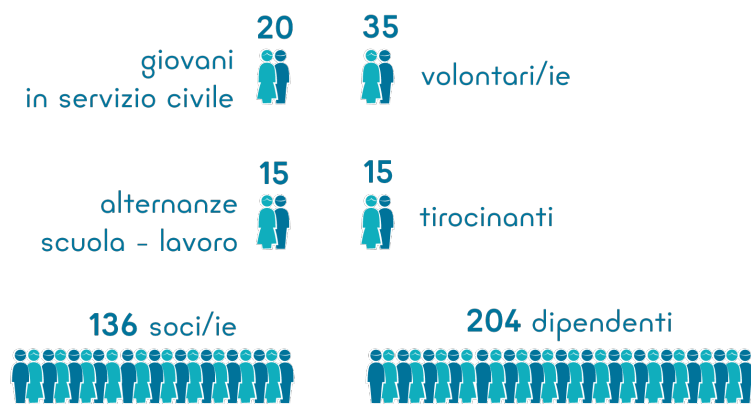

840 bambine/i, ragazze/i, giovani e adulti seguiti con progetti sociali o nelle scuole



1993 bambine/i, ragazze/i, giovani e famiglie iscritte/i alle nostre attività



3837 partecipanti a eventi in presenza o online



### SUPPORTO SOCIALE

- COMUNITÀ SOCIO EDUCATIVE:** hanno ospitato 78 ragazzi e ragazze in difficoltà familiare (di cui 58 in forma residenziale e 20 in forma semiresidenziale), per complessive 10.277 giornate di presenza, in otto Comunità.
- ABITARE ACCOMPAGNATO:** 330 giovani di età compresa tra i 18 e i 25 anni (15 ragazze e 15 ragazzi) che, generalmente, hanno terminato un percorso di accoglienza in comunità, sono stati accompagnati nell'esperienza di vivere in autonomia per un totale di 7.234 giornate di presenza.
- COMUNITÀ PER I DISTURBI DEL COMPORTAMENTO ALIMENTARE:** nel 2022 si è trasferita in Via Esterle e la struttura si è ancora più ampliata e definita. L'accesso è riservato a ragazze e ragazzi maggiori di 14 anni e minori di 24, ma nell'arco del 2022 ha ospitato 15 giovani di età compresa tra i 14 e i 22, seguiti/e da educatrici ed educatori, che lavorano in sinergia con medici, psicoterapeuti e nutrizionisti del Centro Disturbi del Comportamento Alimentare.
- CENTRI SOCIO EDUCATIVI TERRITORIALI:** su invio dei Servizi Sociali territoriali hanno accolto 247 bambini/e e ragazzi/e nei Centri dove condividono esperienze quotidiane quali il pranzo, lo svolgimento dei compiti e attività ludico-ricreative. Il numero di presenze registrate ammonta a 13.345.
- INTERVENTI DI EDUCATIVA DOMICILIARE:** hanno favorito la permanenza di 116 bambini/e e ragazzi/e nella propria famiglia e nel proprio contesto sociale, ristabilendo e creando opportunità per vivere meglio con sé stessi, la famiglia, la scuola, gli amici.
- SPAZIO NEUTRO:** ha permesso incontri protetti a 80 bambini/e e ragazzi/e con i rispettivi genitori o altre figure parentali, a seguito di separazione e/o divorzio conflittuali, affidò e altre vicende di grave e profonda crisi familiare.

### SERVIZIO SCUOLE

Sono stati attivati 60 interventi di accompagnamento e facilitazione che hanno interessato circa 200 alunni/e in 24 diverse scuole (tra Istituti comprensivi, di istruzione secondaria di secondo grado e Cfp) del territorio provinciale. Si tratta in molti casi di interventi individualizzati, in parte anche di interventi con piccoli gruppi o con classi intere.

### SERVIZI AL LAVORO

- LABORATORIO PER L'ACQUISIZIONE DEI PRE-REQUISITI LAVORATIVI:** presso Maso Pez, proprietà della Fondazione Crosina Sartori Cloch, sono stati seguiti 34 ragazzi/e (sia su invio del Servizio Sociale che di altri Enti) per inserirli nel mondo del lavoro in diversi settori (serre/vivaio biologico, falegnameria, assemblaggio e manutenzione).
- COMPARTO TUTTOVERDE (Tuttoverde s.r.l. e Tuttoverde i.a.s.):** sono stati accolti e accompagnati in percorsi di agricoltura sociale 36 ragazzi/e (di cui 6 provenienti da Maso

## I nostri **servizi**

- Pez e 7 dalle comunità socioeducative di Progetto 92).
- MUSE:** la Serra di quarantena tropicale presso il Muse ha permesso a 4 ragazzi di sperimentarsi in un contesto molto aperto nel quale ci sono attività legate alla natura con una forte visibilità e contatto con la cittadinanza e con i visitatori.

### SERVIZI PER LA FAMIGLIA E LA COMUNITÀ

- SUPPORTO ALLO STUDIO E ATTIVITÀ ANIMATIVE** attraverso il gioco, lo stare insieme, le diverse attività (comprese quelle estive), 186 bambini/e e ragazzi/e del territorio hanno partecipato con 4.250 presenze.
- CENTRO DI AGGREGAZIONE TERRITORIALE:** il Centro L'Ida in Val di Fiemme ha accolto 25 ragazzi/e dai 13 ai 16 anni nel corso di attività ordinarie, progettando insieme agli educatori la vita del centro. Alla tradizionale festa delle terze medie svolta a Tesero vi sono stati 160 iscritti, mentre in estate si sono svolte due settimane di attività col coinvolgimento di 31 ragazzi/e.
- SPAZI INCONTRO GENITORI BAMBINI:** punti d'incontro per futuri genitori, mamme e papà, ma anche nonni e tate, che desiderano trascorrere tempo di qualità con i propri/e bambini/e. Nel corso dell'anno sono stati coinvolti più di 100 nuclei familiari.
- ATTIVITÀ TEATRALI:** si sono svolti 26 percorsi laboratoriali (in collaborazione con scuole, cooperative, associazioni e biblioteche) coinvolgendo 561 persone (55 fino a 5 anni, 27 tra 6 e 10 anni, 101 tra 11 e 13 anni, 332 dai 14 ai 18 anni, 46 adulti).
- SPAZIO COMPITI:** sono stati attivati i progetti: "Spazio studio Besenello" e "Fuori Classe" coinvolgendo 20 studenti.
- ATTIVITÀ ESTIVE:** improntate al gioco, all'animazione e al divertimento, con particolare attenzione alla dimensione affettivo-relazionale ed educativa si sono svolte a Besenello, in Val di Sole e in Val di Fiemme con complessivamente 275 iscritti (fascia elementari-medie).
- PROGETTI NELLE COMUNITÀ:** sono stati realizzati progetti su educazione finanziaria, promozione della partecipazione e del volontariato, cura dei beni comuni, promozione di sani stili di vita e di prevenzione alle dipendenze, comunicazione in famiglia e accoglienza familiare, giustizia riparativa.
- EVENTI SUL TERRITORIO:** Numerose le iniziative, anche dedicate al trentennale della cooperativa, per la maggior parte in presenza ma anche online su tematiche diverse, con incontri di approfondimento, seminari e appuntamenti formativi aperti alla comunità e iniziative culturali (tra cui spettacoli musicali e teatrali) coinvolgendo oltre 3.800 persone.

